華僑報

中華民國卅六年九月卅日 (星期二)

夏曆丁亥年八月十六日

(今日出紙一張半)

JORNAL VA KIO

督印趙斑斕

澳門紅窗門街七號至九號

電報掛號伍肆柒捌 電話二二六一

新聞紙第五叁零四號

零沽每份二毫

長期閱戶每月伍元伍毫

請吸價廉抵食美國名貴香烟

●最新運到●

長壽牌

水松烟咀・烟枝特長

烟盒特製・抽取便利

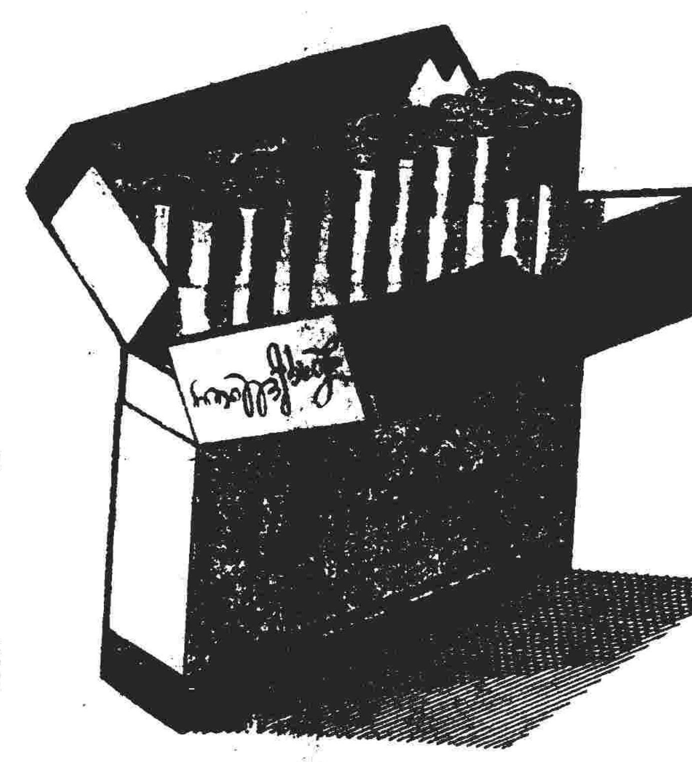

再加『長壽牌』每盒廿枝庄零沽一元半

廿支庄零沽特價每包五毫

價錢 經濟

烟味 香醇

款客 大方

亞士葛牌

烟質優美・烟色金黃

裝璜華貴・價格特廉

廿支庄零沽特價每包三毫

大小烟店均有代售

澳門總代理 祥興公司 巴素打爾古街八十七號 電話二七〇六

南京戲院 連日一早滿瀉 今天續影

南洋公司武俠打鬥粵語片王

鄔麗珠 曹達華 姚萍 黃壽年 周志誠 主演

女鏢師二集

禍起蕭墻 村姑遇難 安良除暴 俠士施威

下期放映 金部新印 本武俠激昂大名片

插翼虎 新靚就 主演

山東前線共軍 呈總崩潰狀態
國軍正向福山進逼中 北翼國軍已收復黃縣

(上海廿九日電)路透社訊・據本日之官方戰報消息・山東前線之共軍・即已呈總崩潰之象・政府軍現正向福山推進中・共軍曾到達烟台前之中共後防線所在地・北翼之政府軍・經已佔領數日前爲政府軍佔領之中共海港龍口以東數十哩之黃縣・共軍現正被迫退往沿渤海之蓬萊縣或成山東半島之極北點登州・據河北前線傳來之官方消息稱・政府軍現正沿河北省會保定以南之平漢鐵路獲得進展・

(北平廿九日電)美聯社訊・據國民黨人士稱・自熱河省出動・向東北西南部攻擊・及破壞平瀋鐵路之共軍・已被政府軍擊退・據悉・共軍對長城以北四十哩之鐵路城綏中之威脅・已被消除・此一消息・可解作政府軍已克復該城・日前親政府方面之消息・曾謂該城已被共軍佔領・若共軍果曾佔領該城・則現目該城當已重落政府軍手中矣・

(本報特訊)合肥廿九日訊・皖南戰局・近趨嚴重・涇縣戰事正烈・共匪竄入黃山・連日・旌陽太平一帶震撼・

(上海廿九日電)合衆社訊・據政府消息今日稱・國軍由龍口出擊・沿海岸向東前進・已進抵蓬萊射程之內・蓬萊在烟台西四十哩・係山北共軍之主要口岸・亦爲國軍現在攻勢之主要目標・最近收復烟台南五十哩之棲霞之另一路國軍・傳已向烟台南二十五哩之牟山・該消息承認・國軍之進攻・愈迫近烟台・而共軍之抵抗・亦愈劇烈・

平瀋路被截斷 葫蘆島陷孤立
犯錦西共軍已潰退

(北平廿九日電)美聯社訊・中國報紙星期日載稱・掩護國軍之飛機・已將一星期以來滋擾錦西之共軍擊退・錦西於東北西南部長城・東北八十五哩・在葫蘆島之西有公路相通・同時前線通訊承認共軍已佔領錦西以北九十哩之銅鎮・並炸燬長城西南三十哩外平瀋路線上之裝甲車一列及路軌六里・觀察家認爲此重要鐵路之切斷與葫蘆島之孤立化已使共軍於南部第六次東北攻勢初期中獲得有利之地位・

(北平廿九日電)美聯社訊・中國報紙星期日報告稱・竄擾錦西共軍業被國軍擊潰・長春以西二十八哩之共軍前日供應其地傳德之地・於近收復・並予該處共軍嚴重之損失・該項報告承認共軍曾炸燬長城西南三十三里路上之國軍裝甲車一列・路軌被毀者凡六里・該項報告又謂・錦西國軍在錦西於傳德之掃蕩後・共軍遺屍六千具・戰事自九月廿五晚開始・而報告之日期爲九月廿六日・上項所傳之損失當係於一日之間・倘所傳屬實・則目前國軍方面之一大勝利・祇係中國之戰事報告常有不盡實之處耳・

馬歇爾下週返華府 出席白宮會議
討論援歐步驟

(華盛頓廿九日電)美聯社訊・馬歇爾預定于星期一晚自紐約飛此・伊與杜魯門總統及國會各黨派領袖舉行之白宮會議・該會議乃特別召開討論援歐步驟者・馬歇爾將俟于星期一日在此停留一日・而于出席白宮會議後・即于星期一夜飛返紐約・馬歇爾所會表示渠將會對國會各別國會會議・預料渠將于數日前抵此時・會與杜魯門總統商討召開特別國會之事・但伊將任時刻・並宣明年正月六日方始舉行例之國會會議・仍未曾同召開國會特別會議・

(華盛頓廿九日電)世界人士目光將集于明日下午三時白宮之會議・此會議將與舉行時杜魯門總統將與兩黨議會領袖商討・以期得以撥款援助其歐洲之目前迫切計劃・及對付國內物價高漲及外國援款之計劃・國務卿馬歇爾將本晚由紐約返華府・與杜魯門總統・商業部長夏里曼・農業部長安得遜・財政部長施乃德・代表政府與國會領袖商討・此次會議・係杜魯門就職以來・與國會之最重要會議・預料杜魯門總統將向國會領袖說明如美國不迅予援助・則法國義大利等國將有何種不利後果・如美國並不將援款提供・則美國在聯合國之立場・將受到嚴重損害・並將影響美國在歐洲政治思想戰爭之影響亦將減少・

(華盛頓廿九日電)合衆社訊・美國務卿馬歇爾預定本晚由紐約飛此・出席白宮會議・與杜魯門總統及國會領袖召開會議・商討美國對歐援助問題・本星期・馬歇爾將留在華府・是晚飛返紐約・聯合國大會・但伊時會議特別國會之召開・仍時會將力勸彼等實現此議・數日前・馬歇爾會與杜魯門在此間商談・召開特別會議時・惟傳杜魯門不贊成召集・

張不足議會行動・另行撥款・例如進出口銀行或物品信用公司之類撥援・若干官員估計・該過渡援歐款需式十五億美元・

暹羅王堂妹 下嫁日鰥夫

(東京廿九日電)美聯社訊・讀賣新聞星期日載稱・暹羅王之堂妹史書達郡主・已抵日本・將與一日人結婚・郡主係戰時在曼谷結識該日人者・據該未經證實之消息稱・新郎係已有兩小孩之鰥夫・名歌川・曾任編輯・夏季芳娣遭暹羅之難問・郡主芳齡式十三歲・係馬拉王四世之女孫・在美教會之科爾菲爾特小姐家中・歌川・於八日前由科菲爾小姐陪同郡主赴日・至彼等之下落及詳情則未悉・

去年中航機失事 生還者仍爲猓族所擄
救生團尋獲九屍骸

(上海廿九日電)路透社訊・去年三月・會有中國航空公司之C四六式機一架在四川省成都附近隕落・該機之生還者・現仍爲猓西之猓族所擄・上海之救生團・日前返抵上海・據稱・現尙有生還者多人・爲果果人俘擄・該救生團於此抵此間時・會攜回九個已殞命之乘客骸骨・奔赴失事之中航機爲一三九號・由麥奇甘氏駕駛・於重慶與漢口間・因天氣不佳而告迷途・失事者之乘客・有共多爲中央銀行之職員・至本月初旬・救生團人員方克獲入猓猓區域・於救生人員到達前之一星期・曾打過九個樹林・其後突發現失事之一隊果果人・彼時果果人正從事拆卸機器・當救生人員開槍射擊時・果果人乃四散逃避・救生人員當于破機中尋獲九個死難者之屍骸・該屍骸・已由專機運返上海矣・

中國奇花在英展覽

(英新聞處倫敦電)此間開展之英倫敦展覽會・自中國西南及印度・得到奇花異種甚多・展覽會中有三百餘種花卉・此花草保英國藝家從未爲西方所見・京敦植物園・過去廿五年・曾派遣人員・旅行各地・屢次獲得英國勛章會之金牌・下月將東渡尋求花卉・

荷印戰事不斷發生
領事委會正忙于草擬破壞停戰協定報告書

(巴達維亞廿九日電)合衆社訊・安全理事會之領事委員會・現正忙于草擬印尼破壞停戰命令之報告・至今・已達九個星期・仍不時發生前哨戰・上六個聯合國調查組織人員・現正忙于草擬印尼與荷蘭兩國破壞停戰之報告書・據荷蘭公報稱・一週來荷軍之被擊斃者廿一人・受傷者一〇八人・又據印尼共和國公報稱・在同上期間・印尼共和軍傷亡共一三五人・根據荷印雙方之消息・東部・會在爪哇之西部及東部・印尼以重要公路爲攻擊・告稱爪哇之林馬仁賊爲戰・

林馬仁位于南部滿港波格波果以南廿七哩・據共和軍消息・二哩在林馬仁發生之荷軍會施某次接觸中荷軍曾施攻擊・

英建議更改 外長會議日期

(英國新聞處倫敦電)英國外交部發言人昨日宣稱・法已接納所提外長會議延期舉行之日期・據英國建議・一月廿五日開會・美已同意・惟蘇聯未有答覆・一又謂・蘇大之開會・雖佈外長會議宜延期・然而如英外相貝文所稱・此實爲一重要會議・蘇聯所堅持之四強合作之需要將受試驗・會議地點將在倫敦・會期可能在十一月底・聯大議程如此繁重・各國事家仍須在紐約作數週停留・貝文雖不擬赴紐約・惟英法外長將於事後赴紐約早之會・

(華盛頓)華盛頓及巴黎已同意・惟莫斯科仍未答覆・想不致提出反對・外長代表將于十月六日開始進行籌備工作・

保處死反對派領袖 英提強硬抗議

(英新聞處倫敦電)保加利亞處死反對派領袖彼德可夫之後・英國駐保大使提出強烈抗議・英與其他各國均同深憤慨・英國會議員向保加利亞政府提出強硬之照會・內文已于昨星期四晚發表・英政府及人民對此種審訊保加利亞政府現已成立一小數黨之政權而欲阻其他異見之表現・按之保和約第二條規定保須使人民享受人權及基本權利・審訊方面有大點問題・法庭上證供不足・法官及二主控人均係共黨・彼德可夫・以政治攻擊被控・所選之三律師俱被捕・致不能出庭辯護・彼氏本人所提之全部供述不爲檢察官所接納・以上所言證明保國陣線黨(政府派)所聲明・彼氏之罪非常單薄・保一反對派領袖・且當時亦曾在保語・

吳國楨 謂罷工工人 皆將被解退

(上海廿九日電)合衆社訊・上海市長吳國楨・對工人之罷工・絕對違法・及今後凡有罷工事件發生・一切罷工工人・均將被解雇・而以失業者補充之・

恢復飾金市價買賣 萬難實現

(本報特訊)滬廿九日訊・本市銀樓業恢復飾金市價交易問題・雖經市政會議通過・並由市社會局規定飾金買賣如期實行・惟財政部對此次尙須從長考慮・而未能無疑之待・飾金恢復市價交易・有促成黑市猖獗之慮・故此事問已無形擱淺・令飭市政府從緩批准・據銀樓業同業公會某負責人稱・在黃金黑市未曾發動前・對美金四〇元另加手續費百分之六・合成市價・尙許銀樓營業現狀・惟目前黃金黑市暴漲過鉅・市價與黑市相差甚遠・飾金恢復市價實行・殊難實現・

滬報要求內政部 不可公佈上米價
以免一般物價受刺激

(上海廿九日電)合衆社訊・上海報紙撰文・要求內政部不可公佈上米價格・以避免一般物價市場受刺激・因上米並非爲全國民衆所需・若將其限價・勢必使百物價格・因而按照該上米之高價上騰云・

社論

魏德邁將報告些什麼？

兩月前來華調查實況的魏德邁將軍已經抵華盛頓多日・但對於魏德邁將向杜魯門提出什麼報告・仍未有所聞・魏德邁於返抵華盛頓後・由對華批評而變成對華沈默・雖不一定是因爲魏氏對華事明引起不良的反響的結果・然魏氏已與雜會到一種近乎否定作的聲明・可能係害雙方的感情・却是很明顯的・我們對魏德邁將軍會向杜魯門總統報告些什麼・一向抱持冷靜態度・原因就是我們有我們自己的政策和立場・我們不希望魏德邁說好與說壞「毀」與「譽」根本不是今日對中國一種結論・不過我們在這裡必須聲明一句・這結論並非否定中美關係・相反的・我們將更注意美國對華政策・及美國沒有變更其對華政策的可能性・

最近據報載・魏德邁將軍已於廿五日會謁杜魯門總統了・且與杜魯門總統會談幾半小時・這消息自然是顯示魏德邁將其在華觀察所得的調查報告・提交杜魯門總統・及可能與杜魯門討論其報告書內容・與中國現狀・於是魏德邁報告書・究竟魏德邁報告些什麼・又引起一般觀察家的注意・不過所遺憾的・是事後魏德邁對記者的答覆・却使人意外失望・因魏德邁不願指出其報告書內容・並且不允透露其與杜魯門總統會作何談話・這結果要從魏德邁報告書來推測美國對華政策・是否轉變・或轉變成怎樣・都成爲不可能・

其實我們也無須過事去推求魏德邁報告書作如何記述・我們可以肯定的說・魏德邁不會完全取消其對華聲明的觀點・是必然的・所以・我們要警告一般以爲魏德邁回國後・美國便會慷慨地拿出錢來支持我們・是一種心理上極端的錯誤・我們承認・魏德邁或可能影響美國援華・然這種動機決不是由於對我國經濟陷入崩潰・及對我國人民生活太慘劣的同情所引起的慈善心腸・魏德邁或許並沒有忘掉本軍事眼光・和戰略地位來看中國・尤其把中韓聯結在一起・假如這推斷不會錯誤・則美國援華・也就等於美國援助希臘一樣・那是說・原則上美國可以拿出錢來・但中國須如希臘一樣一樣接受美國的「監督」・魏德邁可能做的・相信就祇有這一點・

所謂美國對華政策・根本並沒有一個定型・他們要怎樣改變自由發展到什麼樣就什麼樣・因此魏德邁來華調查事實・祇可視爲是美國政策上一種其手段小刺激的表現・不可過高估計・以此爲美對華政策的範型・有了這一種認識・這樣我們對魏德邁報告書・便可獲得一個小結論就是・㊀美國不會立即改變其援華政策・㊁美國或可能以遠東軍事地位估計中國・而給予貸款・由美國派員「監督」使用・㊂魏德邁對我政府的指摘・「官吏腐敗無能」・必須剷除將成爲美國貸款的附帶條件・於此・我們試問・如果須付出這樣高的代價・纔能得到美國的貸款・我們將作如何的感想・與其我們貸款用途是可以・由援助國派員「監督」實款使用・甚而由「監督」演爲「干涉」・則是喪權辱國・我們無論怎樣窮困・決不能這樣做・

視察華北東北後 張羣返抵首都
東北雖被破壞但仍應進行建設

(南京廿九日電)路透社訊・行政院院長張羣・於赴華北及東北視察國防・經濟・政治・與及協助實施建設計劃等事・作十日之旅行後・已于昨日返抵首都・據張院長稱・東北及華北・爲中國之生命線・東北工業雖因戰爭而大受破壞・及于戰後被某國拆卸大批重要之工業設備・但吾人仍應立即進行建設東北之工作・于遠東北之中共問題時・張院長稱・就其視察所得・深悉東北民衆・與軍隊密切合作・以防將來共軍之來攻・吳恩力指責共軍之戰略・謂其在志加重人民的痛苦云・

機會到了

四個銀錢搭到上省咁好機會去邊處搵

省澳內河快船

廣祺·廣鴻

多謝諸君週年幫襯實個大飽報答鄉親

秋節減收特價

餐房 四元 / 餐樓 七元 / 尾樓 四元 / 大艙 四元

下午四點開行 泊廿二號碼頭

海豐船務公司謹啓 海傍街八七號 電話二二零零六

港澳 美華大輪船

S.S. "MERRY MOLLER"

每日 上午九時來澳 下午四時往港

客位舒適 安全快捷

澳泊廿號碼頭 港泊海安碼頭

貴客定艙購票請到

澳門總代理 昌興行 啓

地址巴素打爾古街五號 電話 代理二二四叁一 碼頭七陸

香港昌興船務公司 電話 二三九二一

粵省新聞

特種營業稅已繳 普通營業稅應退還

國際省際交通事業特稅十月一日開始征收

（廣州特訊）特種營業稅，原定自五月一日起開征，并規定征收特種營業稅之行號，同時免征普通營業稅，迭誌前報，惟市直接稅局于七月始奉開征明令，致有不少應納特種營業稅之行號，已向市稅捐處繳納五六月份普通營業稅，該局曾電財部請示處理辦法，現已奉部電令，以特種營業稅，係規定自本年五月份起開征，其五六月已由地方征納普通營業稅之特種營業，自應依照稅法，另予重行核定稅額，飭繳國庫，其對地方所繳稅款，應予退還，以符規定。關於國際省際交通事業特稅，按自十月一日起應納特種營業稅之實業，包括銀行信託保險進口商各業行號，暨其他有競爭性之國營事業，及中央政府與人民合辦之營利事業。

白蝕救星 無痕藥 專治白蝕汗斑 限日全愈 王道治 天良藥行 河邊新街

保生米機 專營穀米業 兼代客磨穀貯倉 電話 四九八

市政會議通過 行商營業稅稽征辦法

（廣州特訊）昨市政會議通過廣州市行商營業稅稽征辦法，錄探如下：第一條 本府為嚴密稽征行商營業稅，增裕庫收起見，特參酌行政院頒佈之行商一時所得稅稽征辦法，訂定本辦法。第二條 行商營業稅之稽征，除依營業稅法及同法施行細則之規定外，應依本法之規定辦理之。

境內行商 覓保登記

第三條 凡在本市境內營業之行商，于營業開始或變更營業增減資本時，均應依照行商登記辦法，覓具住商保證，向當地營業稅主管征收機關登記，并以會同營業稅主管征收機關所頒之保證手續，由住商登記，領有住商證之店號為限。第四條 各行商所屬商業公會負責人，應於會員入會後五日內，將入會會員清冊，報告營業稅主管征收機關，并責令各會員辦理前項登記手續。第五條 凡行商貨物售與住商，由住商取具納稅保證（一舖保），於進貨之次日，填具行商貨物進貨報告表，報請營業稅主管征收機關登記，並於結帳日負責扣繳行商營業稅。

應辦手續 辦運貨物

第六條 凡行商貨物寄存倉庫堆棧，應由倉庫堆棧取具納稅保證（一舖保），於貨物存入之次日，填具行商倉棧報告表，報請營業稅主管征收機關登記，并於貨物售出時，負責扣繳營業稅，前項貨物如屬存於住商，如由其倉棧未登記之行商，應補辦登記手續，方得移轉及解除該倉棧扣繳稅款責任。第七條 凡行商貨物委託牙行經紀（包括牙行經紀行·委託行·代客買賣行·關行等）代售或落行時，應由牙業取具納稅保證（一舖保），填具貨物落行報告表，報請營業稅主管征收機關登記，并於買賣成交時，負責向買方扣繳行商營業稅，前項第六第七兩條之牙業行紀及倉庫堆棧管理規則另定之。第八條 本辦法第四第六第八各條之住商倉庫堆棧及牙業行紀，如本身或對方之行商有已辦登記手續，領有登記證者，於填繳行商貨物推貨入棧落行時，得免再覓納稅保證。第九條 各住商於買進行商貨物結算帳目後，或倉庫堆棧於貨物售出出棧後，牙業行紀於落行貨物買賣成交後，應即填具扣繳稅款報告表，向營業稅主管征收機關辦理完稅手續，但對方之行商已辦登記領有證書者，得免除扣繳責任。

住商各項應辦手續

第十條 住商倉庫堆棧及牙業行紀，應依照左列規定，詳細登帳：（一）各倉庫堆棧對于堆存貨物之客戶名稱及營業地址，存貨物之名稱商標數量，估價棧租及入棧出棧日期等，詳細登帳。（二）各牙業行紀于代客買賣貨物，應將客戶姓名「或牌號」住址「或地址」貨物名稱商標數量成交價格日期及佣金手續費等，詳細登記。第十一條 營業稅主管征收機關隨時派員調查各住商倉庫堆棧及牙業行紀等帳冊單據，如查有應扣繳稅款，未照本辦法各條之規定扣繳者，即令補繳，並由其負責人作其本身營業，逾限即作違章論。

隱匿短報 吊銷牌照

第十二條 各住商及倉庫堆棧牙業行紀等，如照本辦法各條規定完成扣繳責任，得給予扣繳稅款千分之五之獎勵金，由公庫收入退還，其獎勵辦法，由營業稅主管征收機關另定之。第十三條 營業稅主管征收機關對於各行商及扣繳稅款負責人，如有隱匿短報，或將稅款提存不繳情事，除依法補稅外，并處以罰款及撤消其營業證照外，其情節重大者并送法院依法懲處，并得登報公告。第十四條 凡當地已設市庫之分庫地方，應由各行商及扣繳負責人，自行繳庫，其未設分庫地方，應由營業稅主管征收機關或分機關代收，一律不得自收。第十五條 營業稅主管征收機關，應與當地其他稅務征收機關及交通事業主管機關等，隨時交換報表，必要時并得與有關機關聯合工作。第十六條 本辦法自公布之日施行，并呈請財政部備案。

空中霸王首次飛穗

（穗訊）中國航空公司所屬四引擎「空中霸王」機，將於本月卅日飛抵穗市，並於當日中午飛返上海，該機為最新式巨型民航機，設有彈簧座椅，能容乘客四十四人，由穗飛行三小時抵滬，上海票價較原價增加百分之三十，即每客國幣二百四十萬元，定卅日上午十時，就在長堤永安大廈中國旅行社售票，正午在白雲機場起飛。

市府決心整頓 橫水渡碼頭設備

（廣州特訊）省河橫水渡碼頭，設備簡陋，最易發生危險，業主方面，祇知收渡頭租，承商方面，祇顧收入，渡夫則不惜濫載以牟利，絕不顧及行人之安全，市政當局，現決心整頓，日間將召集渡業主，及碼頭橫水渡承商，會令先將浮橋竹排禁用，所有排板長度，限一尺六寸，厚二寸，長不得少逾一丈六尺，竹排浮泡長闊，與碼頭位而定，竹排以茅竹為主，每排以二百枝竹為度，竹排上舖厚板，務使該板可乘十餘人，竹排可乘五六十人，一齊上落，亦不至入水，查本市省河南北兩岸，共有大碼頭，（一）河北豐興碼頭，（二）龍母廟前，（三）即今島民銀行對開，（四）南內渡口，（五）海珠海路口，其餘河南北兩岸碼頭，雖不必過事改革，但仍須將碼頭修好，如舊頭仍不適用，限於一個月內，照標準尺寸換坐船止，如有未合此標準者，即將其碼頭封閉，或收歸公辦，至於業主碼頭租值，亦按照所擬租賃辦法評定其價格，以利橫渡而資治云。

中大校車輾斃過人

（廣州特訊）廿七日下午二時，中大校車（車牌六五八二六）由廣州載客卅餘人返石牌，駛至瓜地附近，有年約廿歲男子行來，司機駛車閃避，但不慎撞倒該男子，輪由頭部輾過，亦駛落田中，向左傾側，微傷搭客數人，司機即棄車逃去，於肇事後，延醫治理，受傷搭客，自行校對善後，并報告警局，而輾傷之男子，未幾因傷斃命，由該院驗屍。

販賣鴉片判處無期徒刑

（穗訊）省政府決心肅清煙毒，自九一起，無論何種煙毒犯，均從嚴處刑，決不寬貸，有關當局應即覺悟，勿以身試法，近判決販賣鴉片案乙宗，將金田港陳一姑，販賣鴉片，處無期徒刑，褫奪公權終身。

商情

中秋節市情閒靜

一節淡三墟 香港價昂運港圖利 今年月餅市甚暢銷

昨日秋高氣爽，天色異常晴朗，夜間皓魄懸空，月色如晝，照澈大地，有如銀世界，中秋佳節，頗見熱鬧，而市場則相反，一片淡靜，正如俗語所謂「一節淡三墟」也，但獨月餅市與常蓬勃，大小餅店，多已售賣一空，因香港月餅價昂，多運往香港圖利，暢銷情形，為近數年來所罕見，餅店加工添製，亦供應求過，是日銀業秋節休假，金融無盪，穀米疏來，外銷雖有，然非大量，市情穩定，上落無多，生油疲硬，砂糖趨慢，片糖市淡，無成，豆子亦鮮買賣，麵粉再趨下游，雜貨交投安寬。

（穀米）新黏粉三零七·新興米三八二·三八一·二八·三八五·新黏米四二·四二五·四一九·什新黏米三三八五·三八七·三九·三九三·四寸·三九九·四〇三·四寸·花腴黏米四九五·四八五·四八、新良黏米四三·中四二·四二·四一·山黏米五五·中下五·肉[illegible]廿四·廿三

（油類）水東生油一六一·一六二·

（糖類）廿四號蘇豚砂一一五·廿二號非洲砂九二·

（豆類）[illegible]

（粉麵）新眉豆五四·中島豆四六·四五五·粉五二·五寸·交甲粉四八五·切椰子麵七八·百磅關刀麵五四·百五十磅紅馬麵四八·百九十磅麻包麵四五五·

（雜貨）中提生仁八六·新合連蓮一零·中八五·金四生米八二·四白果九九·明水蜜一二·白蘭八六·西蜜瓜三·二野合一九·信雲瓜二四五·新油欖一壹五·菜乾四六·五日花菇二一八·北香信一寸·草菇頭六六·四打大臘腸四·七五·百磅美食鹽十五·[illegible]水坭十九·

香港米市扳穩

（香港廿八日通訊）米市早盤根企·絕盤扳穩·車雪米四七·新界新興米四四·四六·中山四三·四三五·新界花腴米五六·五·五五·中山五四·二油黏米五九·六·八絲苗米六二·新界七寸·五六七·四·車小五七二·七·四·黏米四三·四三五·

牛庄紅豆六八·四·牛庄綠黃豆七四·七三五·七二·淡·口綠豆卅七·卅八·三八五·三七五·九·左江烏豆五五五·五五五·

生油桐椰油挺慢

生油貨淡慢·牌油頭生油二二五·二二二·生油二寸·一九五·中步水東生油一九·一八五·九五·中一九·一八五·桐油椰油根穩·北桐油一三七·石叻椰油一

砂糖企 片糖仍淡

砂糖穩企·乾包廿四號省砂一一八·廿四號蘇豚砂一零五·出口廿號非砂八六·片糖市淡·頂片六八·六七·六六·

黃豆綠豆市轉淡

黃豆市淡·綠豆[illegible]

根麵疎穩 發麵挺慢

根麵疎穩·發麵挺慢·百五十磅黑四字麵四一·五十磅什牌麵一八五·百五十磅麻包麵四九五·一號爪石蛙花雪生粉八五·瓜金魚生粉五七·

日菇香信 市道均穩

日冬菇市勢仍堅穩·靚北冬信市情仍然穩·新寧菇遲四五·天有到·金山木耳五五·航客金菜二零

石岐各貨淡慢

匯水轉順 糖麵均跌根麵仍疏

（石岐廿九日快訊）匯水轉順·各貨市均淡慢·砂糖麵粉均淡跌·但根麵仍疏·省牛油按一四·乾包五羊省砂九二五·上紅片拆五二五·西關豆四寸·百五十磅麻包麵五六六·五六五·獅嘜麥皮每打一七六·鷄心嘜八五·元貝一二八·游泳火柴二八·港紙八七六·

圓貝貨疎 價格躍升

今天有新貨圓貝·因存倉貨缺·人心趨好·躍升·只貨無到·灰鮑上價·中只貨·大港中·港小尤·市企港六·寸·四寸·宜安尤·新三六·四三·四·三四·新州·舊次一九五·仔二八九·四三·安南兵·切片四四二·四六·七·安南六三五·紗蝦·海沙蝦六九·六五九·七·六五六七·五·二七·三·靚元貝一二三·二·碎的一二八·小蝦·一·二七·二二·一二三·二五·一二六·蝦肤·一八·一一六·冊·四頭吉濱鮑·一·七·三·八·四十頭改良鮑·一·七二·一七·一·一六八·明鮑·一·一零·一零·二·一·號金山明鮑五一·號四一·

原料市穩

三打紅鳳十九 麥度士

陳永福敬送 清毒方 專治毒瘡·瘰癧·筋骨酸痛·消腫止痛即日見功 三天全愈 免費治療 寓鏡湖醫院前陳永福藥局 十號二樓

陳永福敬送 淋毒方 專治新久淋毒小便刺痛·止痛止濁即日見功 三天全愈 免費治療 寓鏡湖醫院前陳永福藥局 十號二樓

陳永福敬送 療肺方 專治肺癆咳血·止咳止血即日見功 三天全愈 免費治療 寓鏡湖醫院前陳永福藥局 十號二樓

陳永福敬送 腎病方 專治腎虧腰痛夢遺·花柳保證壯陽開胃·即日見功 免費治療 寓鏡湖醫院前陳永福藥局 十號二樓

鏡湖醫院慈善會鳴謝捐款

（恕不另謝）樂善堂一元，有名氏一元，上海聯保公司二十元，崇正十元，同興建築公司二十元，公門仙影隔氏五元，陳狗仔十元，李俊二十元，林輝仔十元，六毫二仙，永安保險公司九元，毫八仙，余仔二元，杜魯香烟公司二十元，七毫，五元，李俊五元，李仙，無名氏五元，德全十元，李錦屏七元，四毫，余仔二元，[illegible]

中華民國卅六年九月一日 同善堂謹啓

同善堂鳴謝捐款

（恕不另錄）錫圓鴻彬紙一千元，有名氏港紙拾元，温蓮葡紙五元，勞澤銘葡紙廿元，裕記港紙一百元，有名氏葡紙式元，黄鵬記葡紙一百元，香港子平葡紙一百元，楊陳氏大洋五十元，賴加愈大洋九十元，打喇沙院長港紙五十元，無名氏港紙五十元，九千元，中華民國卅六年九月一日

路加診所 周光漢醫師 容引清女醫師 議事亭七號 電話六六九

雪耳 特價每兩五元 至二十一元 燕盞每兩五元 寶大參茸行 板樟堂街電話二七四六

小兒科專家 陳石生醫師 廣咖喱街卅四號 天安藥行

勝利貿易公司發售 新填巷九號二樓 電話二七〇二 新型特大號車胎 新型九千元 利八 零二千 臣發六 百一元 臣元一千 百元 新型士 六尺 威士一丁 雪百元 二百元 仙力 天六 膽收 音機 一百五十元

[illegible] 七·四F印棉八六·四人一號烟膠按八九·的市印棉八寸·一號烟膠印棉亦然·[illegible]

強力多男 內服專治老人腎虧 精大瓶五元小瓶二元

梅疾消 純治淋毒梅毒入血入骨 止痛止淋 消血除毒 一包見效 每包三服 壹元 店號保証不效退艮 新馬路一號 瑞架 洋行 有售

致昌公司 專辦歐美各國洋紙高等文具體育器材兼代理美國寫熊牌印刷油墨 零沽批發一律歡迎 地址：新馬路八十一號 電話：二五九二號

中央大酒店 房租三元至廿五元

前廣州市立傳染病院院長 吳鳴醫師 白馬行街六十二號 新馬路九號式樓

黎鐸醫師 診症時間 上午八時至十二時 下午二時至六時 電話二五一一號

牙醫博士 何榮真 白馬行街六號 電話二一式號

醫師 劉茂棠 醫所新馬路 電話七九三

大豐銀號 新馬路十九號 貨幣找換 電報匯兌 電話 零零式 [illegible]

協昌老舖 專售 [illegible] 七十號 電話 六零四

歐家全外科手術 癬癩皮膚水 殺蟲止痛 消毒新機 澳門總代理 新馬路安樂藥局

前任鏡湖醫院醫生 梁啓榮 地址 [illegible]

法律告白

凡意登法律告白請先在原稿蓋章

本大律師事務所在新馬路一號二樓（電話九四九）即平安戲院二樓 賴廣明大律師兼立契官啓事 本大律師現受澳門聯興公司 如有損害該公司利益者，本大律師決以法律手續保障該公司權利，特此聲明

承退股聲明

啓者盧沼原日與何榮合股開設本澳新馬路門牌一百一十一號永大舖，現盧沼志願退出，所有股份盡行頂與何榮承受，自後永大舖生意與盧沼無涉，特此登報聲明 承股人何榮 退股人盧沼 同啓 卅六年九月廿九日

緊要聲明

逕啓者本行現由本澳華人船主代理紅楊船乙艘，如有欠單據本行概不負責，特此聲明 [illegible]

左次治大律師代楊憲承頂珠江輪船啓事

啓者本澳楊憲承受經手人頂受珠江輪船，原日保險珠江輪船所有股份，如有欠項交涉事宜，請由九月廿七日至十月十二日止到左次治大律師樓接洽，逾期概不負責 左次治大律師樓啓 一九四七年九月卅日

澳門法院佈告

為佈告事照得居澳門新馬路已婦黃德芳到院控告居澳門人婁... 判決執行在案，本法院定於本月八日上午十一時在本院第一號審判廳公開投票拍賣，財產為坐落在澳門... 一六一號屋一所，估價... 以出價最高者得，此佈 一九四七年九月二十八日 院長 麥甸士

英商烏思倫保險有限公司啓事

敬啓者本公司經營保險業務已久，竭誠為社會服務，今因戰事停頓，現已恢復原有業務，並委任陳立民君為本公司澳門代理人，所有保險事務，請與陳君商洽，無任歡迎。英商烏思倫保險有限公司啓 澳門代理人瑞昌銀號 新馬路一零二號

旅澳李族厚福堂啓事

啓者本堂前月卅一日在澳門宗兄弟李叔騰同學山地現擬將本堂宗祠... 本堂墳墓公墓已興工建築，擬將先父母遺骸先後遷葬，此佈 各同宗兄弟未及週知，故特再登報告 由本堂即日起 ... 凡我同宗欲遷葬者，請到遂莊... 電話 [illegible] 旅澳李族厚福堂值理 會啓

小兒久熱 白馬行廿四號兒科專門醫師 林[illegible]啓 原因甚多治法亦異 不知其源不治其本 以致熱久不退 本醫師心力俱全 對於兒科研究多年 經驗豐富 電話八八三

揚湯止沸何若釜底抽薪？ 治喘猶止沸，揚湯醫之治標，抽薪醫之治本，服用唐拾義哮喘丸佐以每內附裝之哮喘茶，正如揚湯抽薪同時并舉，由此可見其收效之迅速，奏功之澈底矣，患喘諸君欲斷氣喘，消痰定喘，其勿忽視斯丸 本埠藥房均代售 總經理澳門新馬路七號振興藥房

六零六 新六零六能根治梅毒 下疳骨痛皮膚 痛症及各種判決定 免徒增痛苦 新馬路一三五號 專門郭秘傳 良效也

美國西北大學醫學博士 彌有恒 現遷白馬行街一號A二樓 診症由上午十時至十二時 下午三時至五時 電話式柒

前任鏡湖醫院醫師 馮愛勤 婦兒全科 毒疾不孕 診所新馬路 電話八

朱朝欽 醫師 診症時間 上午九時至十二時 下午二時至六時 所 新馬路廿三號二樓 電話二二六五

廣西大輪船

即日往來港澳

開行時間 每日

澳開 上午十時

港開 下午五時

半 泊府八號碼頭

電話：八八九

西餐房廿五元

唐餐樓廿二元

尾樓十五元

大艙一十元

澳門代理處 謙益行 海傍街三十三號 電話伍陸五

香港茂生船務公司啓

永興大輪船

即日來往港澳

下午一時 半夜三時 半來澳 正返港

付貨搭船 依時不悞

港泊同安碼頭 澳泊廿號碼頭 電話四七六

澳門代理處 謙益行 海傍卅三號 電話九六五

貴客定艙購票 請到代理處接洽 無任歡迎

香港德昌船務公司啓

克加路

宏利車行 澳門新馬路壹百零四號 電話 六七六 八八八

單車平沽 歡迎採購

本埠新聞

慶祝雙十節 第二次籌備會議紀

晚間提燈停止改為日間巡行

（本報專訪）闔澳同胞慶祝雙十國慶紀念大會，昨第二次籌備會議在支部舉行，茲將會議情形探錄如下。

闔澳同胞慶祝雙十國慶紀念大會第二次籌備會議紀錄，時間：卅六年九月二十八日下午三時，地點：中國國民黨澳支部會議廳。出席者：駐澳各機關團體學校四十九單位代表，主席：余和鴻，紀錄：譚儀麟，行禮如儀。（甲）報告事項：一，主席宣佈開會理由（略）。二，大會各組籌備工作報告（略）。（乙）討論事項：一，關於慶祝大會各種遊藝應如何舉辦案，決議：發動各街坊分別舉行，以資普遍。二，關於前次決議晚間舉行提燈巡行，現以各團體學校亦於晚上舉行遊藝會，或議會，以致時間不無抵觸，應否改為日間巡行，以示慶祝，請公決案，決議：晚間提燈會停止，改為日間巡行（於慶祝會散會後舉行）。三，關於大會舉行時間應否再行規定案，決議：規定九時（如時鐘變更則提早一小時則改為八時）。四，關於巡行時各組次序應如何編排案，決議：交由總領隊（澳支部）副領隊：（青年團外交專署）總指揮：（童軍分會），會同總列公佈之（由澳支部召集）。

口號

慶祝雙十國慶紀念大會口號：一、效法革命先烈精神，二、完成先烈未竟志，三、反對共匪擁兵叛亂，四、全國動員戡亂救民，五、一致奮起不亂建國，六、實行三民主義，建設新中國，七、肅清貪污，八、促進憲政實施，九、蔣主席萬歲，十、中華民國萬萬歲。

標語

大會標語：一、慶祝國慶，要發揚武昌起義的革命精神，二、慶祝國慶，要完成革命先烈未竟遺志，三、慶祝國慶，要完成建國大業的責任，四、慶祝國慶，要實行三民主義，五、慶祝國慶，要達成和平統一民主建國目的，六、慶祝國慶，要反對共匪的破壞和平統一，七、慶祝國慶，擁護戡亂總動員令，八、慶祝國慶，打倒叛國賣國的共匪，九、擁護蔣主席領導戡亂，十、擁護國民政府總動員令肅清共匪。

粵水災急賑會來函

盛譽澳僑仗義

對婉却繼續捐欵表同情

（本報專訪）粵省水災急賑會，為避免粵省今後繼續有水患發生，以作一勞永逸計，特發動第二期水災工程，因需款浩繁，特分函各地請求繼續捐輸，本澳方面，亦經指定繼續籌款十五億元，本澳籌賑兩廣水災委員會，以過去已籌全體僑胞之力量，在此商業凋零之秋，倘繼續再籌，誠恐有心無力，特去函粵急賑會，婉詞解釋，本澳僑胞今後對籌募之困難，及過去之經過情形等，作詳細報告，昨大會方面，業已覆函粵急賑會之來信，表示予以極大之同情，並讚揚本澳僑胞之努力捐輸情形，為各地所不能追及者，茲將原函全文錄下：

案准貴會本年九月廿八日開字第四七號復函，敬聆一切，此水洪潦肆虐廣泛，兩粵數十縣境，災情慘重，誠為空前浩劫，本會籌辦急振，以拯災黎，承貴會諸公糾合各界，在澳組織籌振會，迭募振款，源源匯濟，不惟闔澳僑胞咸能踴躍輸將，抑外僑人士，亦多慷慨樂助，各本救災恤鄰之美德，共襄善舉，嘉惠本會，且值澳地市況，正當凋敝之際，于短促時間，竟能募集十六億元之鉅款，嘉惠兩粵災黎，敝會諸公，日夕辛勞，奔走呼籲，竭心盡力，廣事勸募，揭屯爍至引德政，莫崇名仰，本會除代募數百萬災民，捐欵致謝外，當將貴會籌募之經過，刊登報端，用彰盛德，至本會繼續辦理第式期善後工程，防杜今後水患，詢屬一勞永逸之計，需費大鉅，自須群策群力，宏揚善舉，始克有成，承示澳地商務不振，若再募集十餘億元之鉅資，大有繁鉅三山，不勝其力之慨，自屬實在情形，本會亦不敢過事勉強，然以貴會此次募振成績，較之其他各處，更覺卓然可觀，足見當地人士，樂善好施，義不後人，而貴會諸公之豐功偉績，永不磨滅，造福桑梓，殊非淺鮮，謹此佈謝，諸維亮察，此致闔澳各界籌賑兩廣水災委員會，粵省水災急賑會常務委員，黃範一，羅林，賢中，許曉初，歐陽卓英，余俊賢，沈家杰，駒，高信，陳幼剛，胡木蘭。

中央大舞廳

情商聘請

新由海防港穗來澳粵籍舞國紅星。

梁清華小姐 麥萍小姐 李麗小姐 登場伴舞

茶舞 每日下午四時至七時 清茶九毫

夜舞 下午九時至深夜式時 逢星期六晚及假期前夕 延長至三時

竊水客提籃案

三被告各入獄三月

（本報專訪）上月間，本澳有走水客婦人在澳售去貨物後，即行返埠，乃在河邊德成益行門前坐下，以等候船隻，不料在不慎間，為附近匪徒所窺覷，竟串同將其提籃竊去，內中有大洋約一百四十餘萬，另有貨物少許，事後物主不甘損失，即行報警，警方先後將男子黃錫明，黃九根，蔡四台三人，拘口供後，該三人案問證，乃由警方將該案移解法院辦理，昨日法官開審提審，以三犯罪行確實，即宣判三人各入獄三個月，另一個月罰款，每日二元半計云。

明日開始徵收 生藝鈔

請注意截止期

（本報專訪）茲據本澳公鈔科辦事處公告，關于繳納本季各項營業牌照稅一即生藝鈔，及繳納營業鈔稅等，該科業已決定由明（一）日起開始辦理徵收，凡屬有關之商人及業主，均須依時前赴該辦事處辦理繳納工作，否則逾期後，將受處罰，希各商人業主注意云。

童軍分會 開座談會

（專訪）本澳中國童子軍澳門分會，自成立後，會舉辦全澳中國童子軍大露營大檢閱，及參加全省童軍總檢閱，獲得優勝，本澳童軍事業，因而得社會人士好評，本會有年因未能充分發展，最近三民主義青年團主任嚴大修氏，自接任該會後，對於童軍事業，更銳意加強積極發展，現已定期十月一日下午七時半，假座（舊門）式樓閣仔，召開服務員教練會議，商討發展今後童軍事業云。

汽車彩票

今日上午十時開彩 且看誰人作倖運兒

（本報專訪）本澳政府舉辦廣東水災賑濟之式元汽車彩票，現已定期于今日上午十時，在郵政局左側空地開獎，屆時由政府派員監場監視，以昭大公，如遇天雨，開彩地點即改在市政廳內，今日午間，此輛新汽車誰屬，到時便可揭曉，此位倖運兒又在誰人，今日會方面，又定期于下月式日開彩，屆時由會派出四人沿門將餘票銷售，希熱心人努力認購云。

評減生藝鈔 小組委員會

規定開會時間

（本報專訪）本澳財政局，業已決定由明年春間起特將全澳公鈔額減低七五萬元，本澳商會特於前日召集各行商代組織一評減生藝鈔小組委員會，負責評減工作，茲訪小組委員會於昨日正式成立，並予昨日去函全體小組委員，會于規定時間內蒞會商討，茲將原函錄下：逕啓者，本澳本年生藝局鈔關於各行商之評鈔一項，凡予減低，交由商會評核具報，各行商會昨由本會召集開會，昨經由商會內組織一評減生藝鈔小組委員會，謹定本月卅日告成立會，關於委員名額及召集人問題，當經議定由商會派出姚棟，陳立民，黃達樵三君為召集人，並推定昆炎行張鑑波，木業行何耀堂，當押業紹農，銀業公會晉初，小販聯合公會張榮，中藥研究會梁李，百貨業聯合公會黃清霖，茶樓飯館同業公會黃文凱，魚業聯合會黃德，果菜欄同業公會胡煜榮，金銀業同業公會能光復南，山貨陶瓷業聯合公會黃文仲，旅業同業公會梁保仲，建築商會區黎民，等十五位為當然委員，至會之議期，定每逢星期日下午二時舉行，時間紀錄在卷，相應錄案函達查照，務希協助會務，每逢星期日依時出席，互相研討，為荷，評減生藝鈔小組委員會啓，卅六年九月廿九日。

南樓酒家

即日增設早市茶座

咸甜各點仍由點心聖手吳基親自精製

常備各款名茶多種 諸君惠顧請囑侍應分別選用

地址：新馬路公司澳站右鄰澳門酒店 電話：舖面二七七六 式樓二四六九

張發奎電謝僑團

（海外社特訊）張主任向華日前來港，港九各僑團均熱烈歡迎，昨發電國民黨港澳總支部主任委員李大超，對僑團盛意拳拳，倍致謝悅，原文如次，「此次弟應港督葛量洪爵士之邀訪，問香港承兄等盛意款待，公誼私情，均深感愧，請先轉向港九各僑團及各地親友致謝爲禱」。

南中遷址 梁棠任會長

南中體育會在本澳民間體育團體素負盛名，月前，各會員因業務關係，除其他行是不得不將會務縮短經營而暫遷於陶英小學內，今由梁文燦林命源容烈之黃亨勞百光等熱心份子，公推出梁棠先生，仍任該會正會長，勞百光先生爲該會副會長，積極發展會務，日前將遷址新馬路部右鄰，同時選舉該會員任單人員云。

海島市議員更調

（本報專訪）據本澳政府公報，最近本澳對海島市及市政局議員，業已更動，刻下已由政府指定該島南人陳伯祥，代替前議員呂彥之職位云。

唐家灣銀坑鄉內發生 癲狂漢慘殺案

造成十三傷一死慘劇

（本報專訪）前（廿七）日下午七時許，中山縣唐家灣銀坑鄉內，發生一宗駭聞慘殺案，一鄉民狂性突發，手持利刃，追逐鄉人斬殺，結果乃造成十二傷一死之慘劇，事後逃去，昨日下午，傷者男女九人，急送來澳治療，六人婦人入白馬行醫院治傷，二男子即送山頂醫院治療，記者聆悉詳情，即分赴白馬行及山頂國家醫院兩處調查，茲將詳細情形採錄於下：

（和藹）（可親）

錄各傷者姓名

均屬中山縣唐家灣銀坑鄉民，事緣該鄉有鄉民卓某，四十餘歲，捕漁為業，家有母氏六十餘歲，一妻子，男四子女，向以撈魚爲活，因該鄉湖海，產漁素豐，卓氏生活，亦賴以過去，平素爲人和藹可親，並無與人仇怨，詎料不知如何，於夜突然神經錯亂，狂性大發，不懂人性，從家內取一魚刀，由大門奔出，沿路向人斬殺，此時適値家家晚膳既畢，鄉民多坐門前乘凉，誰料卓某生狂亂，以刀斬入，乃先後被其斬傷之男女人，均被利刃從頭破下，鮮血從內湧出，滿身鮮紅，情形可怖，一時全鄉騷然，婦人多不及逃避，被其斬傷者多，該鄉保長之妻梁氏，正擔上歲之幼兒，閃避不及，其本人被斬傷外，其五歲之幼兒唐春發，被該狂人連斬數刀，當堂斃命。

（來澳治療）

各傷後，鄉民壯丁，齊力擬向該卓某捉捕，當該卓某發覺，一男方名謝念新殺時，謝卽與之糾纏，被其以刀斬入臂部，該刀刃謝念之背部發落在在地面，利刃一去，各精鄉壯民，乃一擁而前，將其制止，經服艱計辛，始將之綑綁，乃將之綁子祠堂內，並於翌晨，投祿附近警區，將之移解中山縣府辦理，事後鄉民急劇調查後工作，總共調查，被斬傷保長之子唐某被斬斃，外其餘受傷者有一名婦人，另三名男子，輕傷婦人四名，其他傷勢較重者，即由該鄉派出鄉民二人護送來澳治療，至昨日抵本澳，登在黑沙灣錦興碼頭上岸，並通知衛生分局派出救傷車將各傷者先後送入山頂及白馬行兩院治療，各人傷勢，或無性命之虞。

（傷者姓名）

至調查傷者姓名，入白馬行之六名婦女，計（一）梁氏四十一歲，傷腳部，（二）梁淋蒜十六歲，傷頭部，（三）梁少瓊三十四歲，傷頭部，（四）黃寬廿六歲，傷頭部，（五）卓轉八歲，傷頭部，（六）李瓊厚廿四歲，傷頭部，上述各人傷勢較輕，已入山頂治療，計歸（一）梁飽元之二男子，傷勢較重，卅餘歲，被斬傷眼部及腰部，（二）謝念，卅歲，傷臀部，（三）卓盼四十歲，傷頭部，至聞該兇徒卓某，平素並非兇狂之人，此次據一般鄉民傳謂卓某，最近遇有邪氣，因而突發狂性，此點實無足爲憑，故其神經失常之原因，至今尚無人明悉，而此種慘殺事件發生，實離奇突屹云。

拱北關佈告

各費數目

由十月一日起 加兩倍半徵收

（本報專訪）拱北關駐澳辦事處，最近接奉政府令飭，由明（一日）起，所有倉庫船隻，查驗棧單，觀習簽發准單，以及其他本口性質各費數目，准按三十六年七月十五日改訂之數增加兩倍半徵收，該關昨日特發出公告如下：拱北關佈告第一〇六號，現奉總稅務司一一九號通電開：奉 政府令飭，自本年十月一日起，所有倉庫船隻查驗棧單，觀習簽發准單，以及其他本口性質各費數目，准按二十六年七月十五日改訂之數增加兩倍半徵收，電仰遵照等因，奉此，自應遵辦，查三十六年七月奉飭改訂倉庫船隻查驗棧單觀習等性質等費數目表，前經本關於二十六年七月十五日第九二號佈告週知在案，除飭屬遵照前訂數目由本年十月一日起增加兩倍半徵收外，合行佈告週知此佈，中華民國三十六年九月廿九日稅務司端納。

台僑重返南洋

經獲圓滿解決

關於南洋台灣省籍僑民返南洋事，前以英方對日人與台僑分不清，而暫拒簽證，經由僑務委員會商請外交部轉英大使館，與英政府一再交涉，以府准給予簽證，其與一般中國政府發給之護照者一律，其取費及手續亦相同，該會已電知台灣省政府會同各僑務局知照，並台各僑務機關轉飭台籍僑民得早日重返南洋。

鴉片害人 烟犯受罰

（本報專訪）本澳警探，昨日又破獲私烟窟，在德慶街九號，捕獲烟犯梁某，年四十二歲，澳門人，搜出一包玻璃紙，有烟膏半個，烟具一副，線正燃燒烟膏，一包烟灰七個，烟膏母，在該處捕一烟犯名陳榮，又名陳興，三十二歲，澳門人，往連跑馬路一百二十六號，麥某已日醫院烟檔已有式十天，烟由麥仔一婦人攜來發售者，當警探搜烟時，麥與其妻急將烟具烟膏拋去云，又在法院昨日提審一私烟犯名高桂，結果宜判被押入獄一百天，或罰欵一千元云。

冬令時鐘

下月恢復

（本報專訪）本澳政府當局，已定於下月一日起，取消暑假，恢復全日辦公時間，該項辦公時間，業已載於昨報，茲又悉，政府方面，已將于下月間，再行將時鐘撥回慢一小時，該時間，須俟該務會議通過後，即在政府憲報內發表實行之日期云。

南樓增設早市茶座

本澳南樓大酒家，自創設以來，以點心製作精美，餚饌烹調得法，深得食客嘉許，現該酒家并由今日起增設早市茶座，各款點心仍由點心聖手吳基（即盲基）親自精製，常備名茶多種，茶客可分選用，嗜早茗者，今後又得一好去處也。

（社團消息）

鮮肉業聯誼會公會，昨廿九日下午二時，在該會會所舉行選舉第式屆理監事，國民黨澳支部，派劉紫閣委員蒞場監選，到會投票者，逾三百一十餘人，直至夜深二時許，始告舉會，結果：李財觀得二百式十二票，屈天賜一百九十五票，鄭旺一百零八票，鄭登一百式十七票，鄭悠九十三票，當選理事，林九七十七票，梁萬六十九票，李善六十二票，當選監事，梁瑞鴻三十票，當選候補理事，林廣進二十九票，梁棠二十九票，當選候補監事，茲定於本月三十日，召集全體當選人，互選常務及各部主任，並定期十月一日，舉行就職典禮，及該會成立第一週年紀念會云。

南非歧視華僑

僑委會請外部提出交涉

僑務委員會，頃據南非洲杜省中華總公會電稱，爲南非聯邦政府頒行上年所頒行之亞洲人分區新例，我數千華僑將受其淘汰，懇切實交涉，并提出聯合國大會，我首席代表據理力爭等情，該會以南非聯邦政府，頒佈此種歧視華僑之法令，對兩國邦交，影響頗多，當卽電請外交部提出嚴重交涉。

毒症醫師．何簡屏

擅醫疑難 瘋血毒皮膚瘡科花柳腎病

省澳保寧堂 澳門清平直街 廣州第十甫路

女醫師 陳茜瑩 專醫婦科

前任鏡湖醫院就理婦兒產科醫師 醫務所東望洋新街四十一號 電話四八九

即 張寵活醫師診所

十支 黑鷹

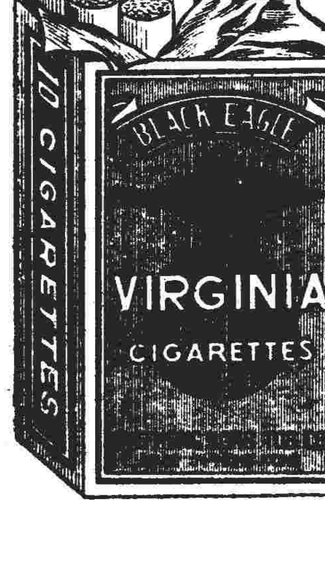

味高價廉 難能可貴

打破舶來烟廉價的紀錄

每包一毫

華馨烟草公司總代理

美麗的裝璜．香醇的烟味

專理 皮膚科 羅惠良 侄 善伯

診所新馬路 分局廣州十三甫 香港大道中 佛山公正路

越影越旺今天第四天

狂風雨後花

太上劇團戲寶倫理悲劇

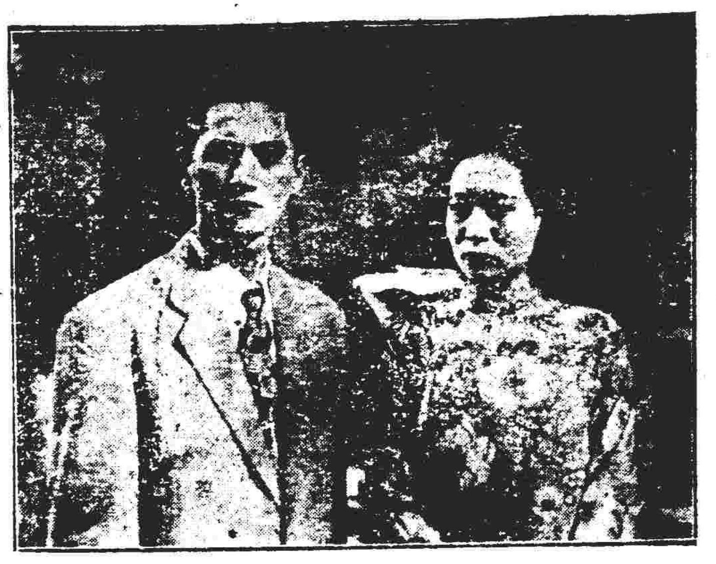

嫁大嫂 孤燭良宵通緝
娶老婆 令到新郎眞倒
個中眞趣，歸入獄
相耐人 章台買笑寃家
尋味！ 路窄妻嫂竟相逢，無地自容

譚秀珍 一個
車秀英 小生兩名
張瑛 花旦落力演出
名曲三闋

前座八毫 中座一元 後座元二 樓上元四

驚人新聞 毛猿來澳！

平安獻映

大陸飯店

・飲譽濠江數載・本號又來貢獻？創立食譜先聲 創立「流動菜」 寧可無隻牛 都要得餐笑

今天特價 流動菜十元 一上湯浸鷄 一菜遠士尤 酥炸珍肝 鮑魚豬肚湯

營業部電話 七四二・二五二九

來往澳門三埠

廣興輪拖 大渡

雙日由三埠開 船泊海興碼頭
單日由澳門開 船泊廿五號碼頭

安全快捷，水電俱備，招呼週到，客脚低廉

澳門 達明船務公司啓 吧度打街九十七號 電話二二九六

港澳 平安輪船 船泊廿六號碼頭

每日 半夜一時由澳往港 下午四時由港返澳

代理處：海傍街四十三號 電話：七七 南祥號

港澳 太豐鐵輪 即日來往港澳

每日晨開半夜三時 港開下午四時 貴客付貨 希爲留意是荷

澳門代理 海傍街七五號 大德船務公司 電話二一四零 澳泊廿七號碼頭 港泊三角碼頭

香港 康兆船務公司啓

來往省澳 永利航快船 本月卅日晨早八時開往省 以後隔日有船

特等房位廿元 房位十二元 普通位六元 澳泊七號碼頭 省泊合成碼頭

代理 宏益行 火船頭街五號 即訪問所對面

前梧州市立醫院主任醫師 黃文翰專醫

產前後病・白帶梅毒 久不受孕・血虛神弱 月經不調・兒科百病

贈醫時間 每日下午二時至四時 附設留產

醫務所板樟堂街拾玖號二樓即國華戲院斜對面

淋毒 梅毒 爛肉 標準盤尼西林清毒

新法使用盤尼西林根治一切毒病 新馬路一百三十五號 毒病專門郭慈博啓

肺病 肓治 X光鏡驗肺五元 招蘭昌醫師

上午十時至十二時 下午三時至五時 板樟堂街十六號弍樓 電話二五九零

白鳥巷行號 招達和藥局 經驗瘡科 特效良藥 訪治

乳癰 結核 横 辨 瓜藤 流注 風濕 鶴膝 筋骨 腫痛 皮膚 花柳 新久淋毒 眼耳鼻喉

東京帝國大學醫學部兒科專攻 前[illegible]專科醫院主任 兒科醫學博士 崔偉邦

擅醫 久熱 肚疴 肺炎 久咳 驚風 疳積 白馬行廿四號 電話八八三

山頂醫院 郭景昇醫生 專理 兒科 內科 熱症

診所[illegible]花園新樓 時間：午九時至十一時 下午三時至六時 電話四一一四

[illegible] 黃仲賢醫 男婦兒科 外感熱症 內傷咳血 [illegible]

扶生堂 北京[illegible] 李鴻恩 上午在[illegible] 下午在[illegible]

國華戲院 電話五五弍

昨日三場又滿 今天繼續獻映

翡翠七彩

彩雲仙子

美高梅數百萬金元傾全力攝製偉大歌舞片

新型奇艷澳門初見眼福無窮

此曲祇應天上有，霓裳羽衣出雲鄉！

集廿片精華！創空前陣容！

豪華歌舞睥睨百老匯！ 平倫！ 百美門艷馬象 獻勤！

贈券停用

雲尊臣・珠地嘉蘭・雅利遜・羅拔獲加・法蘭仙納杜拉・嘉蓮・里信・十數紅星・隆重合演

片長十五大本

新訂時間 兩點卅分 七點三刻 十點一刻

下期又一七彩鉅片

美高梅重資新拍哀感頑艷偉構

嫣然一笑

玉喉獻后 珍納麥當奴・英俊小生 白仁亨・亞頓 主演作

壓倒娜瑪絲拉蕾作

昨在京隆重揭幕之 全國土地行政會議

主席呼籲開發土地改善民生

（南京廿九日電）路透社訊，全國土地行政會議本日在此開幕，與會者有各省市代表八十人，蔣主席之開發土地、改善民生之呼籲，于會議中宣讀。該會會期定爲五日。所討論者，乃爲地權、土地改革、土地價值、與土地稅等問題。主席爲土地行政部部長李濬棧（譯音）。據某代表告路透社記者稱，凡以平等待我人民於其國內置業之外國人民，皆得於中國境內，與中國人民同享置業權及居住權。但礦場、水源、與警戒區及與國防有關之地區，皆不得轉讓或售予外人。

聯合國委員會聽取 英對巴力斯坦政策

（英新聞處倫敦廣播）聯合國巴力斯坦委員會在聽取英國意見後，一英外交部發言人稱，英不擬退出中東，該發言人稱，英國認其在該地所居地位之重要，及保持該會之必要，該發言人稱，會談及如聯合國對巴力斯坦問題不能獲致協議，英軍及政府撤出巴力斯坦有可能發生之事故。一倫敦外交訪員稱，聯合國能籌出猶太及阿拉伯雙方所接受之解決辦法之希望甚微。英殖民地大臣瓊斯在巴力斯坦問題當中致詞稱，如聯合國不能獲致能為阿拉伯雙方所接受之解決辦法，英必須計劃及早撤退。英準備負責任何爲猶阿雙方同意之計劃生效，惟所採納之計劃，如非猶得雙方同意，英須以此責諸他國。英不擬用武力在巴力斯坦施行政策，英擬請聯大設法調節歐洲難民，猶人及非猶人，英認此爲一國際責任。猶太人將於下星期一在委員會發表意見，阿拉伯人則在下星期二日。

黑市美鈔價 已告定住

官定匯率提高

（上海廿九日電）政府之公開市場外匯比率，繼于三日之內，已再度將美鈔牌價提高至每元兌國幣五萬零一百元，與念日之牌價相比，前之牌價相比，已提高七千六百元，官定比率之提高，對黑市價格並無立即之影響。黑市美鈔價格，現定于一元兌國幣六萬三千元之價步，按前之每元兌國幣四萬六千元漲至目下之市價者，但中國人士今日仍然熱烈慶祝中秋節，是日金融市場休息一天，查中秋節乃中國三大節日之一，惟據財政界人士稱，彼等不明白經濟大局之急速，之黑市美鈔價格，是否因中秋節之來臨暫時穩定，亦不明白黑市美鈔價是否已自行穩定，政府當局又已將英鎊之公開市場牌價提升至每鎊沽出價國幣十四萬七千八百元。

（上海廿九日電）路透社訊，爲欲追隨黑市起見，中央銀行今晨將公開市場美鈔價提高至每元國幣五萬九千五百元，計共提高一千五百元之數，金鎊之公開市場牌價亦已由十一萬元提高至十四萬六千元，是日爲中秋節日，黑市美鈔價並無固定之比率，但商界人士則謂美鈔一元可兌國幣六萬三千元云。

美加澳 以糧食申賀 英公主婚禮

（英新聞處倫敦電）多數加拿大之城市，於聞英公主婚禮之後，即以食物作爲賀禮，英人與澳洲女皇已于上週以罐餅、燒餅、牛油及羊、乳酪、罐頭，及巴基斯坦之英澳[illegible]。軍將與英澳海軍醵資他加軍聯合會，發動全國英人婦女，以食包作爲英公主賀禮，每包內有廿二磅主要糧食，充供一家四週之用。新南威爾斯市長昨向倫敦呼籲合作，減少運費，由英自行裝包，第一批已在雪梨上船，澳商務部長日豁免脂肪出口牌照費四三五五鎊。

英國影片求浪漫 以符合華人心理

（英新聞處倫敦電）鷹獅公司安東尼羅士君在最近一期英商會會刊中撰有一文，內稱英國影片在中國之銷路，經英片在中國保持之介紹，公司世界性之關係，英國電影業在中國之部分，英國人民對於中國人之友誼，以及戰時與戰事以來，均由于中國電影界之激增，已充分反映，公司新設上海分公司，傳來報告，華人對于英國生活方式與思想，亦表示相互之興趣，目前爲止，所有在中國放映之英片，均經細密研究，試驗性質，並與日俱增，所映影片之[illegible]，有[illegible]種種[illegible]。

英國助華會撰文 盛讚鄭大使功績

（英國新聞處倫敦電）全英助華聯合總會月報刊載一文，盛讚中國駐英大使鄭天錫博士在促進中英友誼及該會去年大事中之貢獻，文中有云：「鄭博士之工作使兩國利益更趨密切，其一心一意注視兩國和諧關係之增進，人人爲之感佩，故吾人以萬分欽佩之情緒，在此感謝鄭博士對吾人工作之關切，並其寵賜吾人之賀辭，內稱：『一年前就任中國駐英大使時，曾發表簡短賀辭，余對全英助華聯合總會爲吾同胞於艱苦時所予之援助，表示感謝，此後余更目睹英國人民之善意與同情，益增余衷心之感激，吾人無不欽佩貴會之雅量，彼等出於自動之熱誠，有增無已，使中國人民殊爲感佩，此不僅由於物質上之得益，實更因其有友誼之表現也，吾人在戰時爲同盟友邦，今則爲友人與同工，力圖獲得全球之和平，多年來之共同聯繫，與時俱進，而益見緊密，惟各人距離目標猶遠，吾人聯合之努力始能達到目標，吾人携手共進』。」

美海軍上將 拜會吳市長

（本報特訊）滬廿九日訊，美國遠東海軍司令海門上將，自華府飛來，接前遠東之凱茲上將之缺，於廿九日上午十一時，至市府拜會吳市長。

我代表赴英 出席國際救火會議

（英新聞處倫敦電）國際救火會員大會現在倫敦舉行，出席者有廿國，中國亦派代表二人出席。此次會議由公共事業與民政事務部召開，主持者爲英國救火會聯合會員公會國際同業會，各國代表與列席人員在過去四日內對救火事務技術觀察發展，及特遇時均有所討論，彼等並參觀倫敦戰時之狂炸區域，參觀救火站及各種有關救火設施之展覽會，彼等今日參觀救火人員學院。中國代表二人之姓名爲劉事義與桑威（均係譯音）。

英國改進汽車設計

（英新聞處倫敦電）英國特斯汽車製造商會主席特斯爵士廿三日宣稱：著名之中型信巴牌汽車裝設四汽門四缸，實馬力五十六匹，依靠精密工程製造，將于經濟實用中發揮大型車之實際馬力，而在英國推廣出口。新運動中堪稱偉大者實屬[illegible]，其設計係集合衆之有十六匹馬力馬恒巴與十四匹馬力喜爾門所成，此車新串便點至多，運用簡單，前車廂增大，及行駛安全等，此則爲其卓舉大者，因轉變位置得宜，駕駛者可無需手續駕駛或自路向移自他處。

美參議員 轉變態度

（華盛頓廿八日電）支持馬歇爾計劃[illegible]合衆社訊，美參議員[illegible]（按渠係進步份子）本日否認彼已與華萊士之外交政策，惟彼認渠已放棄其自己「一個世界」之主張，並非無條件支持馬歇爾援助西歐之計劃，共黨國家復興之計劃，係在數月前于馬歇爾計劃發表之初，加以抨擊，倍試如何，該計劃之政治含義，不管計劃如何，作爲歐洲重建與世界和平之重要初步。

政院派特委會處理 江海關扣留貨品

滬工商界力請解凍

（上海廿九日電）路透社訊，據最近會訪問南京之工業界代表一人稱，一特種委員會已指派調查被江海關扣留之貨品，所有主之問題。據該團發言人稱，行政院已向該界代表甘乃光博士會，謂政府無意獲取該批被扣留之貨物，該批貨物總值約達美金一萬萬元。貨物大部份乃係中國工業所必需之原料云。

（上海航訊）去年十一月十七日輸入管理委員會成立前，迄目前止未獲許可證之備外匯進口物資尚多，計有五千七百登記者，約值一億美元以上，餘件，據進出口業公會對肥料者稱，此項自備外匯貨物之來源，不外下列數種：（甲）一去年十一月十七日公佈貿易辦法以前，多數定貨爲生產器材，其交貨日期均在數月或一年之後，而申請之十一月十七日以前已訂貨物之許可證，當局並不全部核准，廠方交貨後，進口商爲保持信用，不得不接受，囑其裝運來滬。（乙）過去之規定，每週進口商可得二千元美金供附表一及附表三甲各項貨物進口之需要，但進口商在訂貨時，爲獲得優厚價格起見，不得已而需要整批訂購，準備將每週所得之外匯抵補，不意此項辦法不久即被取消，而所訂之整批貨物，不得不付給自備外匯。（丙）請[illegible]。自外匯進口，政府會一直間甚短，但進口商受廠商之委托，在此短期內，已有向國外訂購大量工業原料者，已訂之貨無法取消，不得不設法運來滬。（丁）關於附表二之貨物，因許可證遲遲難發，有先將貨物運至上海，然後擬在今後可能獲得之許可證抵銷者，有上述因故，進口商均限額相抵請，堅執謂爲政府政策之自相矛盾，要求無條件核准許進口，日前進出口業同業公會向當局請願，並另函請中央，由商業部會上京向中樞提出五日晉京要求，聞不達目的不止。

威爾斯 對農業貢獻

（英國新聞處倫敦電）英農長昨星期四日往威爾斯向農會演說，指威爾斯可爲國家有大貢獻，對內糧食一億鎊，不僅對國家有大貢獻，世界亦然，農業基礎亦空前堅固，英對以後四年作大胆計劃，主要改進草場及在冬季亦有飼料，英林業計劃將闢新林二百萬英畝。

英國廣播電台 新闢中國節目

（英國新聞處倫敦電）英國廣播公司中國節目初開始，由中英教育專家詳細策劃播講英國教育制度。是日相任播講者：書・是日相任播講英國教育部長之演講，即目前在英之中國教育界人士，時間爲四十五分，由格林威治時間一二時四十五分開始播講，每星期式舉行，其後每星期播講英國各級學校教育制度及其特別設施，播講英國小學校教育，其後爲四川教育廳長郭有守（譯音），十月二十一日專題「英國中等教育」（譯音），播講英國成人教育，其他相任播講者爲英國教育家及教育部官員。

官員等人，英國專家所講者將由英國廣播公司中國節目用國語播出，中國聽衆收聽時間爲十三時四十五分至十四時（格林威治時間），廣州時間爲下午十時四十五分至十一時。

中國藝術 流行倫敦

（英新聞處倫敦電）此間之百家利畫廊頃展出五份中國古畫，以增加英人對中國藝術之興趣，另尚有中國古磁器，木雕及飾物，下月鄭天錫大使將爲現代中國畫家張書旂、錢英（譯音）女士及飛成武（譯音）先生開畫展，同時國際友人所有中國藝術會演講，主講者爲中英文化會之陳夫人，巴浩教授，近在倫敦刊行一書，名「中國歷史簡史」。

英贈用具 造福盲人

（英新聞處倫敦電）一爲造福中國盲人起見，英國刻將大批盲人寫字用之石板贈與中國盲人福利協會，以便分贈全國各地盲人學校，首批八百塊已在運華途中，另有二百塊亦即裝運東來，此種石板先將運至上海，然後分配至全國盲人學校，此外，英國又已購買大批床氈，即將運來供廣州男女盲童學校之急需云。

美感驚異

美可保證管制日本卅年

我堅持對日有否決權

（合衆社訊）華盛頓廿九日電：美國官員準備與中國方面澄清對於對日和約之局勢，中國已決定如不許以否決權，則將與蘇聯共同拒絕出席對日和會，此項決定頗令此間驚異，美國務院之遠東專家均未料到中國在此一串事實將其戰時盟國感覺惶耗之後，竟會抓取此對日和會作爲要求之地位，此間戰時以保持其八年抗戰所得之一般認爲中國與美國之戰之後，將實同美國一致，外交界與會不得使用否決權之[illegible]。

據聯合國遠東委員會建議，惟求美國須出示其和議草案，並向中國保證和約將有充分規定，最少予日本以三十年之軍事管制，又以美國官員認爲彼等對于解決朝鮮問題已有若干進展，美國對于本週所發表聲明，歡迎蘇聯提美蘇雙方軍隊撤出朝鮮之建議，惟問題在於美國將竭力使朝鮮在統一政府下獨立，問題由聯合國大會討論，美國將堅持聯合國派遣一代表團赴朝鮮監督雙方軍隊之撤退。

英訪華團 離英飛華

（英新聞處倫敦電）英議會訪華團於離英前夕，英中協會於偕訪華團，該處中英人士均英友誼，各該團員一爲外交部之歡送會，一爲中國協會及英大學之中國委員會聯合舉行之歡送會，出席中訪華團員得機會晤政府各部首長及聞界名流、教育界、新使，亦爲其中之一，鄭天錫大使各團員表示訪華之好意，對，保[illegible]德賽、表明、哈里遜。

印度繼續發生 教派衝突事件

（英國新聞處倫敦廣播）印度及巴基斯坦兩國聯合國防委員會[illegible]，昨日再次開會，商討教派衝突形勢，昨日教派衝突復有意外事件發生，聯合省之加爾各答，事件後到已宣佈戒嚴，在此次事件中有式人被殺。

英發明「濕錫」 保護工健康

（英國新聞處倫敦電）英國某開礦機件製造公司刻出產一種式鶴嘴鋤一錫，可保護工衛生，其定名爲「濕錫」，當錫尖擊及煤塊時，即有水點從中噴出，因此煤屑受潮後致不飛揚，礦工所患之慢性肺炎，當可減少，英國礦工運用此類濕錫已有相當時日，惟因吸水管之源流順錯不暢，目前新式濕錫具有特點：水源集中於一體內，該公司相信新式濕錫將使礦工之健康受益非淺。

中國銀行 宴英駐華大使

（英國新聞處倫敦廿七日電）中國銀行倫敦分行上週在此招待新任英大使，及出席第二屆國際銀行與基金會議之中國代表。

無人自動飛行之飛機 英於一九一八年有之

（英新聞處倫敦電）英供應部航空專家在倫敦記者招待會上宣稱，十年前如無可能，但今已爲美機足先得，工具研究及發展此計劃，英目前對于誇稱無人機飛行機，一九一八年英已發明自動各大廠建築加緊製造中，首目飛機有二百次實驗，無人機有一(?)五次，着陸之正確性將實驗百分之百，兩年後且可于是數中自動安全着陸，但無人機當代替人之操縱。

眼看設計 口吸「標準」香烟 過的事 愉快不
每包二毫

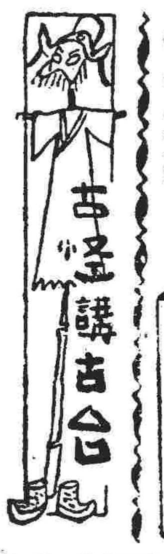

當水銀 詐得大注橫財

拍得往荒唐鏡

莊夥曰‧「乜話‧先生票本是廢票‧何能再提銀子」‧東咸大怒曰‧「你等欺人太甚‧已銷鈎銷我之票‧不付銀子‧這詐是廢票‧天下焉有這種道理」‧此時來看熱鬧之人‧便如雲集‧東咸向衆人講得頭頭是道‧衆人聞之‧不知東咸惡計‧都說錢莊信義通商‧不應如此昧心‧況上鈎銷之票‧何遽落在入手‧一時機到莊夥有口難分‧只得報知店東‧店東以為數逾鉅‧不肯承認‧東咸遂以香飯賴票控之於官‧官亦以票既鈎銷‧何得再入生手‧結果仍判錢莊付銀‧東咸遂又得勝利焉‧

有一年‧恰逢除夕‧典舖為便利窮民起見‧限到天將明時方止‧是夕典物之人‧每擁甚多‧東咸到此將屆更之時‧直到東門外一家當舖‧身步而入‧從懷中掏出一小小楠木盒‧很鄭重地對掌櫃曰‧內有夜明珠十數‧當銀若干‧掌櫃乃倉一開‧見內有一個包西的絲棉包裹‧白紙包扒開看之‧果見光芒四射‧目眩眼取‧不料掌櫃上影書暑‧時見夜光熠熠生了一樣‧「熟熟熟」一過‧珠時影下堆上‧掌櫃過忙亂身上拾‧誰知一差七哥不手‧掌櫃驗看其真‧東咸搶這借假‧話此到大亂也‧之驗‧今夜除夕‧暗把來執持者‧因何偽為認過了‧是無疑義‧必定告官‧此時典中人果見當機將珠落下‧于是紛紛找尋‧誰知等底旬鐘全無蹤跡‧東咸見掌櫃尋不出原珠‧真咬定要原物‧不出銀‧且令到舖出銀紙賠償‧乃向東咸哀懇‧開出銀口‧千四百兩‧二百兩一粒‧賠經四人相勸‧始肯收到七百兩銀‧東咸乃返家‧負其所堆‧東咸遁勸之矣‧你估東咸與止作夜明珠乎‧翁東咸有七粒夜明珠都唔睇出來‧敢詐矣‧乃其實是夜光珠‧乃是水銀‧紙包水銀‧一經開啟‧撈得有高但‧自便下地‧下地就無孔不入‧當時人皆未留‧不料有人設此騙局‧實中人道以為極危命‧故其珠落地都失去‧反要向東咸千不是萬不是賠償‧而東咸之欺‧亦可謂拍得往荒唐鏡也‧（下）

艷語連篇

上床落下床享盡溫柔 朝露原形老拳飽受

古舟以弱冠之年‧猶未有室‧家數口‧古以避寒而入挑源‧遂得一角‧數伙人家‧的作者唯一室‧適狹不堪‧股肱交併‧居久之‧始得一碌架床‧乃出資與居停主人并租之‧碌架床者‧固有上下床之別‧古愛其上有小窗‧故稅居上床‧其下則貓在懸也‧舟以年少‧易上前‧則夜歸於是‧然此家多夫婦‧別定低頭‧擊盤‧入夜來聞靜泥喃‧聲入扣‧香光隱約‧如簇影波‧身其地‧非椰下床可能抵受也‧無何‧床老姬攜女來居下床‧女曰小玲‧年少破瓜‧素衣不整‧工廠為女工‧朝出而暮‧夜歸多暇‧則聽故事‧唱木魚‧舟於上‧偶作情態‧亦能惹得‧而女以目示‧小玲之‧亦時亦以嗣色‧自訝目挑‧各有情耳‧小玲之床下帳幕‧遂而下之‧卸目為一家‧女衣換裳‧不適如是‧舟亦能赫於其上木板小鑽一小孔‧觀於床之‧看光洩露矣‧而小玲不知也‧時際上苦炎熱‧不能成眠‧而女又怕羞‧非當帳不能睡‧熱恐他人偷窺看‧其母不能禁女如此‧乃於夜深中‧另舖一地席於天井外睡之‧而此事早已驚動古舟‧以為千載一時之機會也‧不可多得‧遂暗以電筒於板隙中照窺其下‧於小洞中窺之‧則見小玲正臥帳横陳‧上衣不穿‧下則僅有短褲而已‧玉腿如雪‧勾人心魂‧蓋天熱極‧女不能穿衣服睡者也‧古舟乃乘衆房中衆人均酣睡之時‧暗向床上沿而下地‧撥入小玲之帳中‧小玲喝睡‧不覺也‧古舟乃得暢其手足之慾焉‧恐驚小玲‧反為不美‧於是‧除手足之慾之外‧不敢驚之‧古至於此外之要求‧古亦不敢問矣‧竊極‧乃撫抱女身而寐‧女於朦朧中‧亦以擁抱彼之人為其母矣‧亦不之干涉‧古舟遂得於歡玉溫香抱滿懷之中‧享盡其溫柔艷福矣‧無何‧乃復回已床‧晚晚如此‧古舟乃認為此種艷福‧世間難有‧自後‧每見小玲作神秘之笑容‧而女亦不覺其作何鬼馬如此好笑也‧一夜‧古舟於照板袞碗之餘‧疲極‧既擁小玲‧不覺朦朧睡去‧乃上三竿‧小玲驚起‧見已身古舟如此醜態‧不禁譁而高叫‧古舟醜態畢露矣‧驚而起‧同居者不滿其所為‧乃拳之‧古乃狼狽‧次日‧即逃搬家矣‧（完）

舊歡如夢

片中的姬里亞加臣

今日荷里活女影星中‧演技最精湛的‧姬里亞嘉臣和英格烈褒曼是不相伯仲的‧她主演的「戰地鵑血」和「斷腸雲雨」「居禮夫人」「舊歡如夢」等‧都曾哄動一時‧瘋狂了不少影迷‧

在學校時‧她很歡喜運動‧游泳‧網球‧乒乓球‧棒球‧她都是能手‧後來醫生告訴她有心病‧不宜作劇烈運動‧她才把興趣轉到戲劇方面去‧

經過了短期的職業舞台‧她決心跑進舞台‧一開始她就很受人歡迎‧在一街頭景色」一劇中‧她飾演一個痛苦的猶太女子‧這是個很富於諷刺性的角色‧然而她卻演非常成功‧

在薛然遜湯姆遜的「金箭」一劇中‧這是她成名的一齣舞台劇‧由羅蘭士奧利花台演）‧監督人會使她是否能担當這重任‧而編劇作人另找一個恰當人選‧但薛然遜湯姆遜和羅士奧利花兩人結果‧一致認為寧肯換一個舞台監督‧而姬里亞嘉臣是絕對不能更易的‧

演出那晚‧在開演十分‧衣縫師還沒能夠把衣服縫好‧他急得去找奧利花想辦法‧奧利花費了一番工夫‧才找到一個背紗給她‧對她說‧「這也許穿起來會大了一點‧不過還不打緊的‧我們原來使要把這齣戲演得滑稽些」‧結果‧姬里亞嘉臣是成功了‧

雖然是許的舞台生活‧她終於躋到荷里活去‧起初‧她是個籍籍無名的‧並且還有許多人向他獻殷勤許‧但‧並不在意‧終於在「萬世師表」中‧大影星角‧奠定了他成功的基石‧

和她合演的男明星‧尤其是和路連演員‧對她的小動作都是非常佩服的‧郎那高路文說‧姬里亞嘉臣的小動作‧常把對方的生硬表情溶化了‧而使場面自然得多‧她有她獨特的個性‧飾演賢妻良母型的角色‧在荷里活中‧她是「唯我獨尊」無出其右的了‧

海客談奇

男子有妊聞奇

然‧由於生理構造之而孕‧二五之精‧妙合同‧如婦人血孕育兒女者‧斯實爲雌雄化‧非男子之德‧宇宙之所傳‧不無巧哲‧無奇不有‧

夫天賦之所然‧男子亦能孕育兒女‧其亦奇怪聞‧曾有傳生子學家馬之證明‧舌‧驗證不已‧若十餘年前‧盛傳香港有許子何某‧於某一個亨‧肝子脹大‧荒謬點‧根據生理學‧據子宮無懷孕之理‧男千古所未聞‧名醫曰鋼骨凸‧第影曰‧即醫所以X光鏡察‧光鏡照之‧他種毛病太生瘤‧赤腫肝瘤之瘤之類‧是腫瘤‧大見諸醫師證‧男子有人傳述‧疑‧社會人士‧

明月香衾

白凡

（九五）賣肉生涯

李柔婉今天說‧「你看‧我們所住的房子‧兩層樓‧不是她力相當廣大嗎‧這種房房‧在廣州是不容易找到的‧我們如把這兒改建一個設人舞場‧以為把你們客作樂的應酬……」話不會說吳柳婉兒‧早便把話題「這是什麼意思」‧李柔婉笑道‧「什麼意思呀‧你們去呀‧了了賺錢活‧為了將來‧為什麼我們不能這實在日子中去多賺幾個錢‧這是目前廣州最好幹的生意‧我們簡直是可以無本得利的‧這兒我有二千萬塊錢‧以之作舞場‧找女孩子‧作生意賺錢‧也都夠了‧我們這些人舞場中‧跳舞每晚可以收入五百萬以上‧還不過是收入強多的錢‧那些額外的客人們賞與‧我們可以自己也分回一個折頭‧這樣幹去‧不上半年‧我們都富有了‧柳婉兒睜大眼道‧「我們都富有了‧富有了便怎樣‧你是教我去當賣肉生涯來嗎」‧李柳婉搖搖頭‧喉口氣道‧好怕的女孩子‧不要把感情縛於衝動‧我一步步都循我‧我並不是一定要你們賣肉生涯‧不過‧除了這些‧我們目前還更有甚什麼可以容的呢‧是當公秘員嗎‧為些女人稱為花瓶的可憐女人‧要是她們的暴跟恩極‧她們的職位‧也不過去舊日京兆‧總是走差了一步‧這又跟我們的環境有何差別‧去當人家的姨太嗎‧那就跟我們的環境是太相似的‧我們不幸生在女兒‧在這個以男性為中心的社會中‧我們沒有地位‧沒有出路‧沒有名譽‧一切一切‧也唯有在男性的腳下下去‧輾轉呻吟‧在上出路‧是使我們更加走當舞女‧茶花‧交際花‧再流落而成為娼妓‧一切的結果‧與我們眼前的處境‧更有些什麼不同之處呢‧婉兒沒錯了‧你想錯了‧當女你如今立即離開這兒到別處去‧你能夠獨立生活嗎‧不能夠的‧我敢斷定你不能夠的‧並不是你本身不能夠‧乃是罪惡的社會不去容許你那這樣‧這並不是恐嚇你‧而是我一番好意‧要你也為我去打算而已‧你若不贊同我們是名走名路‧好‧「柳婉兒堅決的走上了我們的了這地方‧也不願去做這樣卑劣的行業」‧李柔婉不要冷笑道‧「好‧我不能強逼你的意思‧一好再想想吧‧總有一天‧你是要後悔的」‧（未完）

大雁山雌雄線

第十三章 馬騮王利慾昏心 雪娟首被犧牲

何嘗不是恩愛纏綿‧大有白首同偕老之心也‧何如一轉瞬間‧使同秋扇之捐‧今且更糟殺身之禍‧然則又何苦來呢‧雖然自己表示過‧願何嘗記恩人‧或者比較有多少人性‧不似尋常大雁山中之男人‧燕鶯姑便自己大化為大慶之所為‧也已經睇到穿矣‧所以有如此透徹也‧

衆人契媽兒燕鶯姑如此苦思‧乃笑謂之曰‧燕姑‧你想什麼‧你萬不可日夕想住雪娟之事‧應該破除此種心理‧同像爛之前要來往‧我以為一針神會‧係有無限之希望‧如果大家不努力‧便不能達到目的了‧我以為現在要我自己出馬來聯絡起雪堂‧但一定要燕鶯姑及燕紅‧或者別位‧來承認了‧我已備有雪碩及藥理‧如此‧我然後乃有方法去聯絡他們‧因為此是一種香餌‧凡係男人‧衆人說得出金錢美女人係個問題‧而四龍堂之實力‧又在他媽人手中‧所以能夠把握住兩人‧則四龍堂便可以為我們所用也‧

此時燕鶯姑乃謂此事萬不能如此決定‧彼此都未相決過‧便可以驟然訂為夫婦乎‧毋乃太過笑話‧衆人契媽曰‧我今夕並非便要你們立刻允許嫁他‧不過要先下了決心‧我然後乃有把握來與他們談話‧如果談妥了‧沒有人肯做‧那時豈不是要捉錯人婆上轎耶‧所以我先行徵得你們同意‧方好開口耳‧燕紅乃笑曰‧此事只有決在燕姑一人耳‧我們都冇問題‧因為我不能‧還有許多人可以頂替‧但燕鶯姑則只有一人可以與何雪記相配‧我們一切都不配與何雪記配合也‧

衆人契媽乃以目射燕紅‧叢燕紅此語似乎有多少負氣語意‧又似乎‧說燕姑一聲‧所以衆人契媽立刻以目睨之‧燕紅乃嘻嘻之擇嘴‧謂我此語乃係說老實話‧並非向燕姑嘲笑也‧望燕姑千祈不可以為我有意說此話‧燕姑乃笑曰‧我在還未決定‧我又何必怪責你‧燕紅姐此話乎‧總之大家今夕正在商量發展我們前途‧又何事而自起猜疑呢‧

（未完）

仵作培打扆吊頸鬼要鬼保祐 賭攤贏錢

忽又聞鬼作哀懇之聲曰。大哥。可憐我係無主孤魂。又無人拜祭。家嬸又遠適西江。望你能放鬆我。我亦能盡力帮助你多少也。仵作培當時頹氣已現。烟引將近發作。乃做順水人情對住鬼曰。又好。放鬆你一陣。如果你再有反復。又俾餐㗎野你嘆吓。說畢。便鄧身瞪大對眼望實隻鬼。作何動態。手中作勢。以準備被鬼襲擊。隻鬼在地上良久。始彊爬起立。向仵作培曰。大哥。請你行前一些。同到水坑石橋上談談。於是鬼先人後。抵石橋上隻鬼就話。大哥。你都算胆力俱夠。而且又能夠出奇謀向後襲擊。使我幾乎變咗一隊。此次應謝你寬洪大量。問貴姓大名呀。培曰。我叫仵作培。你又叫乜名呢。鬼曰。我係彊定人氏。姓蔡單名亞卓。因

為往各江販賣香油甘鼓。到了江門。手上還本帶隐。有四五百元。聞得嚮江樂事世界。乃欲出拓眼界。詎到步之後。寄寓旅店。客居寂寞。又無朋伴。乃作尋花問柳之舉。及為消遣。并良打四方墟。初時互有勝敗。以後運氣背北。全軍盡墨。復典賣衣物。以供孤注。亦一敗塗地。而且囊無黑至。躺不單行。因宿娼之後。花柳毒發。醫藥無錢。欲返鄉里。旅費告乏。又無親友在鄉。走頭無路。遂出此下策。來此僻地。以繩環頭吊爭氣絕。慘離人世。每每回思生時慘受嫖賭之害。悲憤痛入心脾。故此心中悲憤。欲求一替身之人。又因時機未到。出而追逐行人。但本意原不欲害死人也。仵作培曰。人死不能復生。你被賭得累死。我亦被賭字累得一蹶都無。烟飯冇引。時時吊癮。如果今日唔係得到幾個錢救濟我。唔係你冇心做鬼也。現在閑話不必多言。我放鬆了你。我要同你講下條件矣。鬼曰。究竟有何條件。我目問做得到的。一定履行便是。仵作培想了一想曰。現在有兩件問題。一則以後不准你在此出現。驚擾過往行人。二則你係賭鬼。我又嗜賭如命的人。你要暗中扶助我賭番攤。番攤時勝。你如果對於這兩條件辦不到。我就冇不客氣。趙你到唔恨。等你吃番啲嘢。我亦會鬼鬧言。即曰。第一條你唔駛出聲。我亦唔敢再出來騷擾地方。但第二條。真係難上加難。因為你命中無橫財。怎能勉強以逆天行道呢。而且人鬼殊途。用何方法可以保祐你呢。我為賭界。係身為任死鬼亦想做鬼都想報番點仇。但能力做不到矣。仵作培曰。想想諦子吧。

(四)術士種蠱令富姬突然腹大便便

六姐乃唯唯曰。不知要我如何杜其胆呢。清道人指點我。我保持來保護夫人者。道人點首曰。我明白。但此地方有呂祖先師在。決無人敢胆加害夫人也。六姐曰。夫人不是慌道人。乃慌此等妖怪耳。道人乃不復言。便即焚香燒燭。自己先事拜跪。然後乃使艷玉卜跪叩頭。而道人即在壇前已闡當有三大怀精水。水中有何物。富然非外人所知。而拜跪禱之後。道人已有一求闡在壇後。編慢四垂。道人便着艷玉登床而睡。并謂夫人如果胆怯。可以叫六姐在床後伏下。但不能出聲。出聲便受到災禍矣。所以極爲謹慎也。艷玉以此轉有多少膽怯。因爲在此床中。不知有何事發現。然又不能不依道人之言。於是叫道人吩咐。使六姐伏身床後。自己便登床而睡。

艷玉一上床中。便覺到床內有一種香氣。非蘭非麝。令人嗅入鼻中。便好似飄飄欲仙。而卧下去之後。更似有一種如烟如霧者酒在面上。自此便覺昏昏欲睡。而不由自主矣。此後則如醉如夢。好似有人替自己解衣。而爲自己腹部撫摩。但又不能看見其人之面。然自已身體又覺得極爲舒暢。而且漸漸引動了一種慾念。令到艷玉不能自持。以後便好似有種美滿之悅心滿意歡樂事情。令到艷玉覺得此生只有此爲最快樂而已。

但在六姐方面。則亦如昏如醉。在伏身之後。又不能轉動。更不敢起來窺觀床中。而且更似有一種陰森鬼氣所壓着。所以欲起身亦不能。而到了將近天明時，則見精神亡漸清醒。艷玉乃自撫其腹部。則果然平復如舊。絕無膻眼矣。但回想自己所經過之事情。則又不覺如醉如痴。心甘醉有味也。所以艷玉只有偽爲不知不覺。交清了千金後。便偕六姐歸去。而豹與六姐遠及是夕所經過。便知到道人蠱惑其詭計。愚弄女子之術也。後來乃爲其將軍所覺。因其妾亦被其愚弄。所以執而槍決之云。(完)

王雲五謝絕晚宴

王雲五以社會賢達身份。一躍而爲經濟部長。時人美之。其實王心境實苦悶。蓋書生好紙上談兵。說來頭頭是道。臨事却未必高明。王就經濟部長一年。物價狂漲二十倍。其間雖原因複雜。但經濟部長應負相當責任。此係事實。

中樞改組後。王升任行政院副院長。一般人認爲這是明升暗降。但王得副院長官階雖崇。職權則不及部長之可以專擅行事。可是王並不以此氣餒。他對人表示。自己是學者本色。過去一年。公務忙得焦頭爛額。一方面未能村好。一方面把自己的研究工作。全部荒廢。就副院長後。職掌已輕鬆得多。今後化八小時辦公。化六小時辦私。所謂辦私。包括中華書局編著之類。京中都知道王氏有習慣。任何晚宴。概不參加。他此刻晚上七時至十一時。正全力整理未完成的「王雲五大字典」編纂工作。私人僱用的助理員。達六名之多。位極人臣而不忘本位。此在官場可謂難得了。

一八五)救急良方

林太太聽了不語。她是心中開始算計了。默思良久。臉色欣然。旁邊的林龍俊見狀。也不免喜逸的道。「你可以替我想辦法了嗎。」林太太正容道。「老實說。我自己是毫無辦法。除非是去找羅太太而已。」林龍俊下。不免皺眉道。「去找羅太太。她跟我們還有什麼關係。」林太太冷笑道。「什麼關係。她有錢。可以救我們燃眉之急。」林龍俊搖頭道。「你也太痴人說夢了。人家有錢。那是人家自己的事情。她跟我們有些什麼親故。就能一信托便是三千多萬。」林太太痛哭道。「你以為我真是個瘋人。發肖還要錢。要不是這許多錢。我如今還你虎的是鬼話。我不講你也是表王找那頂呢。」說下。便走上前來。在林龍俊的耳邊嘀了一會。林龍俊一邊聽了。一邊走邊連點頭。面有得色的道。「那麼兒巧極了。那兒可還要講巧的事情。比天公之所以不滅我也。也算我還可以去再創造一番新世界。」林太太睨他一眼道。「這麼辦法也不知道實行能否呢。你先不要高興。要是你這趟沙買成不到的法子還不丟到腦後去時。我怕你比後再也沒有翻身的機會。」林龍俊忙道。「大吉利是呢。我翻身的機會正來了。你兇不着用這句說話去實我。」林太太把口唇一撇道。「這也不錯。把女兒的前途。去做你的救急良方。讓人家知道了時。你也祇可攢到這個洞裡去而已。」林龍俊失笑道。「管他攢什麼洞也好。祇要有錢便罷了。有了錢。也便有了事業。事業成功。也便有了光輝。有了面子。這點地方你還看不透麼。」林太太搖頭道。「虧你。你還人好得臉皮。還不快替我進房去。要是給女兒聽到這話時。我看你還有些什麼好意思。」(未完)

(一六五)不惜一戰

土肥原冷笑道。「對於這事。我很占有信心。」沈露靈也失笑道。「我也知道你有這信心。我們便用這個辦法去事一下小場心銘。這也是一件相當有趣味的事情。」。土肥原知道沈他不過。祇好默然而已。這晚。月明如晝。亮晶晶的懸在高空上。彌濶天空。更顯現出夜的靜靜。這兒雖是大海。自然也沒有浪。但今晚沒有風橫江。水光瀲光。誠然。這是一個白美好的夜上月夜。許由在船的把槍舵。山口光子在把抹着一挺重機。另一個不知名的假扮日本兵的人。正在偷偷地着魚雷。這兒另有一人放魚雷。他把第一顆佔據位置。此時到魚雷管裡去。又把機擊浸慢轉動。似乎是要準備發射的樣子。沈露靈却仍不會放下她的手槍。把土肥原監視在船艙。土肥原看見那兵士裝上了魚雷。不免眼中火熱。忙喝問他是幹什麼。那人陰險的把他丟了一眼。也不客話。也不理會他。仍然是低頭去辦他的工作。沈露靈冷笑道。「土肥原情冷靜一些。何必過於衝動。」土肥原把她看了一眼。不客話。沈露靈又笑道。「你是個在千軍萬馬中。有作戰經驗的人。怎不知兵來將擋。水來土掩。八個字。我們是準備了我們的武裝。準備必要的。不惜一戰。」。土肥原却是愕然的大駭失色道。「不惜一戰。這是什麼意思。」沈露靈道。「什麼意思。我們是不能完全相信你。如果要我們束手代擒。與其是坐而待斃。我們便不惜使用這八顆魚雷彈後。便把這魚雷擔回你們的大日本艦隊中。大家一起兒同歸於盡。」土肥原聽了這話。他不由地壞了一口氣。他心中的一切設計。已爲沈露靈這番話打成泡影了。原來他心中是另有毒計的。他是企圖把沈露靈等一行引誘到岡山軍港。然後把她們一網成擒。在那兒。是自己的海軍勢力範圍下。他們必會落於失敗的。他揚言齊允了沈露靈的提出條件。其實也得來電瓶。他的計劃又是給沈露靈看破了。原因是沈露靈目前已經取撕毀的辦法。這辦法對於他。他會料下計算不上算的致命傷。八顆魚雷。最少可以拿沉兩隻主力艦。或者是一艘航空母艦。祇須一個海軍港。她們想抓住。如果她採取之手去。她的個人準備。是任何手段之手把她們一網。這是一切不能迂迥前進。況且。他們五個人必然是在艦上同歸於盡。還是一一切。對於日本是太不化算了。他想了一會。他不能不立即吞下了一口涎沫。把一切陰謀與野心。(未完)

(十五)餘黨還未捕獲

。當下對他也不能不假以詞色。這晚。何少卿一直陪伴着佳人。一直等到她卸了戲服。險些要更換了衣裳。陳嬌嗔。也纔能夠把他暫時趕了出去。正當她把衣服換好後。何少卿又走來了。告訴她已準備好了汽車。送她到寓所裡去。劉從珍却是滿懷不高興的偏頭答道。「我倒不必了。」何少卿聽了這一話。却是非常驚愕的。問她是什麼意思。劉從珍失笑道。「如今賊人已經清楚了。路上自然是平安。我自己也可以回去。局長本來是個忙人。也不用着上就搁誤了局長的公私大家呢。」何少卿連忙失聲叫道。「不行不行。」劉從珍見他這等說不免停了腳步。一陣搶白道。「你這話又是什麼意思。」何少卿給她一問。當堂便嘀嘀地容不出話來。劉從珍心中更覺生疑忙追問着他。何少卿想了一會。方纔笑道。「我不是會跟你說過。賊人的首領雖已就擒。但他的手下黨羽却一個也不曾就捕嗎。」。害然那賊人的黨羽是一個不干休時。把你在半途中截劫了。那又怎麼辦。所以我說呢。」何少卿這番話說得。劉從珍險時了。一時做聲不得起來。當下只好點道。「那麼好。你便陪我走一遭。」何少卿失笑道。「天天是這樣煩勞了局長。劉小姐有什麼好意思。這能祇不過是我的力量。我把賊人一網打盡。也足以向社會人士表明我這個公安局長的責任。也便是我的安全。況且我們是要好朋友。並不是八面欺人。劉小姐千萬別客氣。」劉小姐之餘。可是。正如天配地台一樣。使劉小姐許用也不得不與小姐接近了。還是好運氣小姐相助。既然相助。也不得不與小姐接近了。」說下。便不由地呵呵大笑起來。(未完)

華僑報副刊
中華民國卅六年九月卅日